



CAPITOLUL 5 REGULAMENTUL RNMT

Capitolul 1 Înființarea, scopul, limitele RNMT

Art. 1. Rezervația Naturală Muzeul Trovanților (denumită în continuare RNMT) a fost înființată în anul 2005 prin Hotărârea de Guvern nr. 1581/2005, privind instituirea regimului de arie naturală protejată pentru noi zone.

Art. 2. (1) RNMT face parte din categoria rezervațiilor naturale și este arie naturală protejată, care are ca scop protecția și conservarea unor habitate și specii naturale importante sub aspect floristic, faunistic, forestier, hidrologic, geologic, speologic, paleontologic, pedologic. Potrivit scopului pentru care a fost desemnată, rezervația naturală are caracter predominant geologic.

(2) RNMT este o arie protejată administrată în special pentru conservare prin intervenții de gospodărire, corespunzând categoriei IV UICN.

Art. 3. Descrierea limitelor teritoriale și a suprafeței RNMT, conform HG 1581/2005, sunt prezentate în **Anexa 1** la Regulament.

Art. 4. (1) Responsabilitatea administrării RNMT revine Asociației Kogayon (denumită în continuare AK), conform Atestatului de custode al RNMT semnat de către Agenția Județeană pentru Protecție a Mediului Vâlcea în data de 22.05.2006.

(2) AK elaborează Planul de Management prin care se realizează gospodărirea unitară și integrată a ariei naturale protejate, urmărește respectarea acestuia, organizează și desfășoară activități specifice și supraveghează toate activitățile care se desfășoară pe teritoriul RNMT, astfel încât să se asigure îndeplinirea obiectivelor de management ale rezervației, în conformitate cu obiectivele de rezervație naturală stabilite prin OUG 57/2007 privind regimul ariilor naturale protejate, conservarea habitatelor naturale, a florei și faunei sălbatice.

Art. 5. Pe teritoriul RNMT și în vecinătatea acesteia se interzice desfășurarea de activități care generează un impact negativ asupra mediului. Autorizarea activităților, planurilor și proiectelor se face cu acordul AK. Comisia Monumentelor Naturii din Academia Română (denumită mai departe CMN) analizează și avizează efectuarea de lucrări și activități susceptibile de a avea impact negativ asupra mediului în RNMT.

Capitolul 2 Reglementarea activităților în RNMT

Exploatarea resurselor minerale

Art. 6. (1) Exploatarea nisipului din cariera aflată pe teritoriul RNMT este permisă doar pentru nevoile locale ale Primăriei Costești și localnicilor din Comuna Costești, fără comercializarea acestuia, întrucât nu există un titular de licență de exploatare pentru această rezervă.

(2) Exploatarea nisipului se reglementează astfel:

a) exploatarea se face doar în prezența unuia dintre custozii RNMT, astfel, cel care dorește să exploateze nisip, are obligația de a înștiința în timp util pe unul dintre custozii RNMT.

b) cel care exploatează nisipul are obligația de a respecta indicațiile reprezentantului AK cu privire la acces, utilajele folosite, locul de încărcare, modalitatea de încărcare, cantitatea încărcată și reglementarea altor activități desfășurate pe teritoriul RNMT.

c) AK își rezervă dreptul de a restricționa sau chiar interzice exploatarea nisipului pentru o anumită perioadă.

Art. 7. Este strict interzisă însușirea, deplasarea și degradarea prin orice mijloace a trovanților.



ASOCIAȚIA KOGAYON

www.kogayon.ro

247115 Costești, str. Costești, nr. 343, jud. Vâlcea, România

Tel: +40.0723.071.648 E-mail: office@kogayon.ro, asociatia_kogayon@yahoo.com

Accesul în perimetrul RNMT

Art. 8. (1) Accesul cu mijloace motorizate în perimetrul RNMT este permis numai cu înștiințarea AK și doar în următoarele situații: executarea unor lucrări de întreținere, exploatarea nisipului de către localnici sau Primăria Costești, tranzitarea zonei de către proprietarii care au terenuri în vecinătate și nu au altă cale de acces.

(2) Limitarea accesului cu mijloace motorizate se face prin închiderea cu lacăt a barierei de la intrarea în perimetrul rezervației.

Pășunat, Cosit

Art. 9. Responsabilitatea exploatării pășunilor și fânețelor din RNMT este în sarcina proprietarilor acestora.

Art. 10. AK monitorizează activitatea de pășunat și cosit din RNMT pentru stabilirea impactului acestei activități asupra florei și faunei și pentru stabilirea unor eventuale restricții în zonele afectate.

Cercetare științifică

Art. 11. Cercetarea științifică în RNMT va urmări în principal realizarea scopurilor de conservare a patrimoniului natural.

Art. 12. Activitatea de cercetare științifică pe teritoriul RNMT se desfășoară cu acordul scris al AK, care sprijină logistic, la solicitare și în măsura posibilităților, activitatea de cercetare.

Art. 13. Rezultatele temelor de cercetare vor fi prezentate AK. În baza rezultatelor temelor de cercetare desfășurate în RNMT, acceptate și avizate de forurile științifice abilitate, AK propune măsurile de conservare ce se impun pentru realizarea obiectivelor rezervației.

Art. 14. În cazul temelor de cercetare desfășurate pe teritoriul RNMT, se va încheia un contract cu cei care derulează tema, contract care să asigure accesul AK la rezultate în vederea utilizării lor în activitatea de management a rezervației. Clauzele contractului se stabilesc de comun acord de către părți iar utilizarea rezultatelor se stabilește prin contract, cu respectarea drepturilor de autor.

Art. 15. AK stabilește măsurile necesare în vederea împiedicării distrugerii voite sau accidentale, a patrimoniului natural al RNMT.

Turism, reguli de vizitare

Art. 16. În RNMT sunt permise activități de turism și de educație, cu respectarea regulilor de vizitare a rezervației, potrivit prezentului Regulament.

Art. 17. (1) Accesul/vizitarea RNMT se poate face în baza unui bilet de vizitare.

(2) Instituirea tarifelor și valoarea biletului de vizitare se stabilește de către AK cu aprobarea autorității naționale pentru arii protejate și se percepe pe teritoriul RNMT de către custozii AK, persoane autorizate de AK, cu legitimație eliberată de AK.

(3) Excepții de la plata tarifului de vizitare:

- a. copiii sub 7 ani;
- b. voluntari care prestează o activitate utilă RNMT;
- c. proprietarii de teren de pe teritoriul RNMT,
- d. membri AK;
- e. personal de la alte unități/instituții, cu delegație în interes de serviciu,



ASOCIAȚIA KOGAYON

www.kogayon.ro

247115 Costești, str. Costești, nr. 343, jud. Vâlcea, România

Tel: +40.0723.071.648 E-mail: office@kogayon.ro, asociatia_kogayon@yahoo.com

m. persoanele cu handicap, pentru care legislația în vigoare prevede scutirea de plata unor taxe.

(4) vor achita 50% din valoarea biletului de vizitare următoarele categorii de vizitatori:

- a. copii între 7 și 14 ani,
- b. elevi și studenți, dacă dovedesc această calitate cu acte legale, vizate pe anul în curs,
- c. pensionarii, dacă dovedesc această calitate.
- d. grupuri organizate mai mari de 10 persoane.

Art. 18. Întreținerea și amenajarea infrastructurii turistice se fac numai cu aprobarea AK.

Art. 19. Camparea pe teritoriul RNMT este permisă numai cu aprobarea AK, în situațiile:

- pentru activitate de cercetare;
- pentru voluntarii care lucrează pe teritoriul RNMT;
- alte activități care nu aduc atingere patrimoniului natural și imaginii rezervației.

Art. 20. Aprinderea focului pe teritoriul RNMT este strict interzisă.

Art. 21. Regimul deșeurilor pe teritoriul RNMT se reglementează astfel:

a. este interzisă abandonarea deșeurilor de orice fel pe teritoriul RNMT. Turiștii au obligația de a evacua deșeurile pe care le generează pe timpul vizitării rezervației. Deșeurile vor fi evacuate în afara rezervației și se lasă doar în locuri special amenajate pentru colectare.

Art. 22. Se interzice tăierea, ruperea sau scoaterea din rădăcini a arborilor, puietilor sau lăstarilor, precum și însușirea celor ruși sau doborâți de fenomene naturale sau de către alte persoane.

Art. 23. Se interzice distrugerea, degradarea, respectiv colectarea fără acordul AK, a ciupercilor, plantelor, inclusiv medicinale, animalelor, rocilor și a oricăror eșantioane de origine naturală de orice fel din RNMT.

Art. 24. Perturbarea liniștii în rezervație prin orice fel de mijloace (strigăte, pocnitori, folosirea de echipamente audio etc.) este strict interzisă.

Art. 25. Este strict interzisă distrugerea sau degradarea panourilor informative și indicatoare, a oricăror amenajări turistice sau de alt fel și a semnelor de delimitare a rezervației.

Art. 26. Este interzisă dislocarea rocilor și prăvălirea acestora pe versanți.

Art. 27. AK monitorizează turismul pe teritoriul RNMT, în vederea stabilirii impactului acestei activități și pentru stabilirea măsurilor de protecție ce se impun, inclusiv a celor de restricționare a accesului turiștilor, dacă acest lucru se impune pentru conservare.

Art. 28. Accesul cu mijloace motorizate care utilizează combustibili fosili, în scop turistic, este interzis.

Construcții

Art. 29. Pe teritoriul RNMT, este interzisă realizarea de orice construcții, cu excepția celor de utilitate publică, care vor deservi activități de cercetare sau de administrare și gospodărire a rezervației.

Art. 30. Realizarea oricăror investiții în rezervație sau în imediata vecinătate a acesteia se va face doar după efectuarea studiului de impact, conform reglementărilor în vigoare, cu accent deosebit pe impactul asupra rezervației. Documentațiile se avizează de către AK, conform prevederilor OUG 57/2007 privind regimul ariilor naturale protejate, conservarea habitatelor naturale, a florei și faunei sălbatice și Legii 453/2001 pentru modificarea și completarea Legii 50/1991 privind autorizarea executării lucrărilor de construcții și unele măsuri pentru realizarea locuințelor.



ASOCIAȚIA KOGAYON

www.kogayon.ro

247115 Costești, str. Costești, nr. 343, jud. Vâlcea, România

Tel: +40.0723.071.648 E-mail: office@kogayon.ro, asociatia_kogayon@yahoo.com

Capitolul 3 Finanțarea activităților

Art. 31. Finanțarea activităților desfășurate în RNMT de către AK se poate asigura din fonduri provenite din:

- a. bugetul de stat sau al autorităților locale;
- b. activități proprii și din sistemul de tarife al RNMT;
- c. proiecte întocmite de AK sau în colaborare cu alte organizații/instituții și finanțate prin programe locale, naționale sau internaționale,
- d. subvenții, donații, sponsorizări, contribuții etc..

Capitolul 4 Sancțiuni

Art. 32. Încălcarea dispozițiilor prezentului regulament atrage, după caz, răspunderea contravențională, penală, materială sau civilă conform legislației în vigoare.

Art. 33. Încălcarea prevederilor din prezentul regulament constituie contravenții dacă faptele nu au fost săvârșite astfel încât potrivit legii penale, să constituie infracțiuni.

Art. 34. Aplicarea prezentului Regulament se face de către custozii AK. Personalul împuternicit să aplice Regulamentul își va dovedi identitatea cu legitimații al căror format va fi popularizat în mass-media și pe panourile informative din rezervație.

Capitolul 5 Dispoziții finale

Art. 35. Prezentul regulament poate fi modificat de către autoritatea publică centrală pentru protecția mediului în baza avizului CMN, la propunerea AK.

Art. 36. Anexa nr. 1 face parte integrantă din prezentul Regulament.

Art. 37. Regulamentul va fi adus la cunoștința publicului.

Anexa 1 Descrierea limitelor și suprafeței RNMT

Limita nordică mulează traseul în curbă al DN 67 (Rm. Vâlcea - Costești - Horezu - Tg. Jiu - Drobeta Tr. Severin), între km 35, metrul 700 - km 35, metrul 800 - pe o lungime de 100 m.

Limita estică pornește din DN 6, km 35, metrul 700, urmărește partea superioară a aflorimentului (carierei) de nisip, de-a lungul lizierei pădurii de fag (de asemenea proprietate particulară), până în firul pârâului Valea Nisipului.

Limita sudică este reprezentată de cursul sinuos al pârâului Valea Nisipului, pe o lungime de 140 m; limita pornește în partea de est a perimetrului, din punctul unde marginea de sus a carierei/aflorimentului de nisip coboară în firul văii și continuă apoi pe pârâu în aval, până în dreptul gardului de sârmă (care constituie limita vestică a ariei protejate).

Limita vestică limită pornește din DN 67, din dreptul km 37 - metrul 800 și urmărește gardul de împrejmuire (de sârmă) care separă aria protejată de proprietatea particulară vecină, până în firul pârâului Valea Nisipului.

Descrierea suprafeței

Rezervația naturală Muzeul Trovanților cuprinde un teren neproductiv, denivelat și o carieră de nisip (afloriment) cu expunere vestică, fiind situată în extravilanul localității Costești, la baza Dealului Costești (Zlamene), adiacentă DN 67. Rezervația face parte din Trupul B, este Parcela înscrisă în cartea funciară nr. 148 a comunei Costești, având nr. cadastral imobil 313. Parcela topografică este ridicată la scara 1:1.000 în anul 2005 și este în suprafață totală (inclusiv carieră) de 1,1 ha.

Anexă: Hărți

Localizarea Rezervației
Naturale Muzeul trovanților

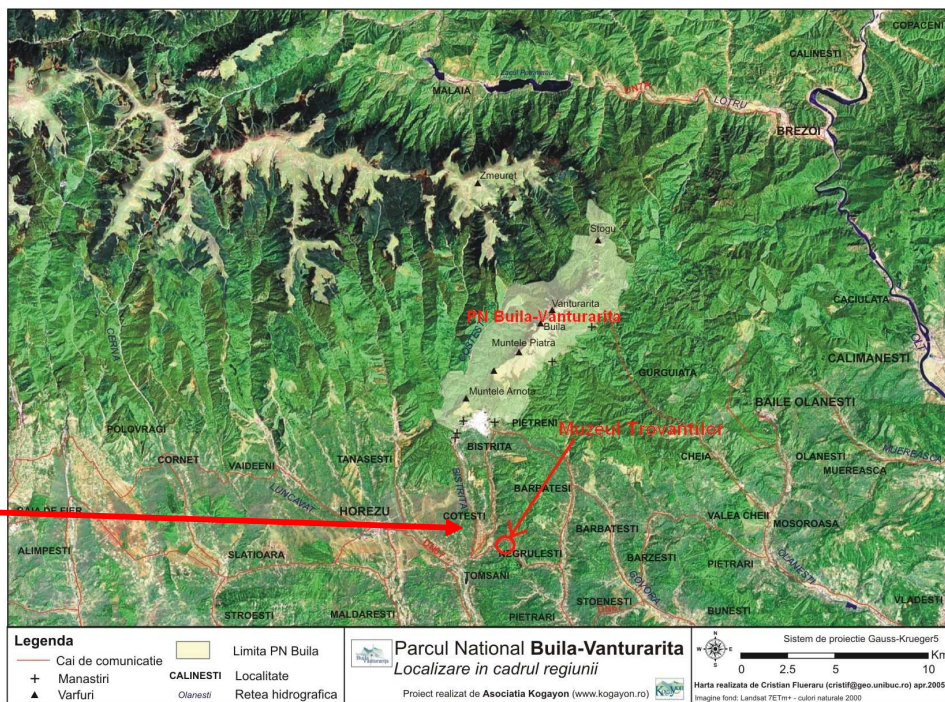

Harta topografică 1:50.000



Harta geologică 1: 200.000

